華僑報

JORNAL VA KIO

中華民國卅陸年拾月廿玖日（星期三）

夏曆丁亥年九月十陸日（今日出紙一張半）

督印趙斑斕

澳門紅窗門街七號至九號

電報掛號伍肆伍號 電話二二六一

新聞紙第八叁七弍號

零沽每份二毫

長期訂戶每月伍元伍毫

請吸美國第一流名烟

美國帆船香烟 零沽四毫

莎莉牌香烟 零沽五毫

品質高尚·烟味香醇·款客餽友·名貴得體

遠東總經理香港通用公司

澳門總代理大安行 十月初五街六拾伍號弍樓

·大小烟店均有代售·

美國西北大學醫學博士 顧有恒

新馬路十九號 大豐銀號

郭慈博

協昌

陳伯强

朱朝欽醫師 診所：新馬路廿三號弍樓 診症時間：上午九時至十二時 下午二時至六時

頑癬新藥 特靈癬水

本報廣告

域多利

昨天如時客滿 今日三場

華南影片公司出品 粵語巨構

繼婁婦郎里婦「後 楊工良導演

白雲（英俊小生 改變作風 反派演出）·藍夜（銀幕新人 再接再厲 進步作品）

伊秋水 劉克宣 周志誠 黃霜雲 巢非非 陸雲雯 黎花明 何仲芳 陶三姑 合演

性格巨星 陳天縱 客串演出 沙鳳翔

沙三少與銀姐

廣東民間故事 家傳戶誦 慘絕人寰 駭色血案 絕大社會悲劇

真天氣同樣來動人！

下期派拉蒙新巨片 全部七彩

嫦娥幻夢

歌舞偉大不同凡響

樂斯

今晚兩場粵語巨片

大中華實業 朱石麟導演作

春之夢

細膩的情節 雅容的合作

胡蝶 王豪 舒適 呂玉堃 陳娟娟

北風起 要換季

集成號近運到 大帮

草堆街七十二號

男裝厚薄西衣絨 女裝時代純毛絨 最靚男裝全絲綢 國產女裝絲織錦

式式俱備 種類萬千 中西布疋 價格特廉 幸祈留意

電話二三六九

鴻利白粥 油器第一 鴻利咖啡 香濃第一 西餅麵飽 材料第一

十月初五街一七五號

衡昌鹹魚 担保好嘢

合時黃花 土產海味 蠔油蝦醬 大帮上市 又平又靚

澳門新馬路 電話八九三

主席避壽牯嶺 設立臨時總部 親自主持勦共軍事

在潯曾開重要軍事會議指示戎機

（本報特訊）南京廿八日訊，今日為蔣主席六一華誕，主席昨日下午，即偕夫人飛潯後，再飛潯轉登牯嶺，欣賞匡廬秋色，並藉此避壽。本月卅一日，為主席誕辰，渠或將於是日以後下山返京。

（本報南訊）南京廿八日訊，據尚未証實消息，蔣主席今日可能在潯召開重要軍事會議，對贛皖鄂豫剿共問題有重大指示，海軍總司令桂永清現仍留潯。

（南京廿八日電）美聯社訊，蔣主席昨日偕夫人飛往夏季首都牯嶺，顯欲避免政府官員于十月卅一日之六一壽辰，向其祝壽，前往別墅。避免其友好及景仰者之祝壽，乃係中國政府高級官員及著名人物之習慣，據悉，蔣主席之所以避往牯嶺，乃因向其祝壽者不易登臨也。預料渠將不會於十月卅一日之前返京。自東京返國之外長王世杰，可能飛往牯嶺，向蔣主席報告其官式參加聯合國大會第一次會議之經過。

（南京廿八日電）路透社訊，蔣主席昨日下午飛抵牯嶺後，已於該地設立臨時總部，親自主持對共軍事。據此間本日接到消息稱，政府軍已於本日開始掃蕩阻撓長江航運交通之共軍，政府軍在戰鬥機之掩護下，現正向共軍追擊中。東北境內之小豐滿，現仍繼續展開殊死戰鬥。東北大部分地區，皆係倚賴小豐滿發電廠之電力供應者，故必須獲得保障。上處於劣勢之政府守軍，經六日來之連續戰鬥後，力量已大爲削減，故必須獲得援兵，方能保障小豐滿不致落入共軍手中。熱河東南部北票附近之朝陽，援和。政府軍已收復北票附近之朝陽。又聞山西南部之政府軍，于突擊中，已解除一星期來運城所受之包圍，現繼續追擊潰退之殘共中。

吉林戰事入膠着狀態 小豐滿情勢漸穩

長春國軍已克復萬寶山

（本報特訊）瀋陽廿八日訊，吉林戰事，入膠着狀態，共匪撤小豐滿外圍，情勢漸穩定，長春國軍，已克復萬寶山。

（南京廿八日電）合衆社訊，據官佈稱，强大之政府援軍，已抵達瀋陽。

（南京廿八日電）美聯社訊，據政府戰報消息稱，永吉城及松花江附近之小豐滿電力城一帶，激戰未已，政府軍現正于中長鐵路支綫之鐵嶺開原間，繼續進行肅清共軍工作，同時又據戰報消息稱，以瀋陽為半徑之廿九哩內，除城西北方從略外，已無共軍踪跡，又聞政府援軍，已準備於四平街四十五哩之弧形內，向西安（譯音）發動攻擊，政府軍事分析家，對東北戰局，表示樂觀。

花江前綫，將會發生大規模之戰事，共方可能抽大軍，增援彼湖南岸之部隊，另一說則謂共軍之攻擊力量，已大爲減弱，彼等現正面臨供應上之困難，及感受缺乏之苦，據息共軍已深知不能將瀋陽佔領，故將其主力移向北方，企圖佔領永吉及小豐滿，及解決哈爾濱之電力供應問題，若共軍此項計劃能獲成功，則將再轉移其兵力攻擊長春，此時軍事分析家認爲，若共方感覺此等目的已達到時，則將會保留主力於松花江北岸，以候明春之來臨，然後再謀命運。

（瀋陽廿八日電）合衆社訊，據軍事領袖稱，世界第四大發電廠之吉林省小豐滿，政府守軍一團，現仍與佔優勢之共軍殊死戰鬥中，政府援軍已不能前往該地增援，據云來攻之共軍，約有一萬至一萬五千人，彼等現正使用日本之重砲、榴彈砲等，向小豐滿發電廠猛攻，除非政府援軍能突圍增援，則小豐滿發電廠勢必爲共軍攻佔或毀滅矣，據稱自中共於十六日發動攻勢以來，此次攻勢最爲猛烈，共軍之戰略已判明，即以軍隊三師，橫跨吉長鐵路及公路，阻止長春之新一軍防衛永吉，及炸毀一橫跨延門（譯音）之水閘。

社會部擬定辦法 處理勞資糾紛

各地設勞資評斷委會

（本報特訊）南京廿八日訊，社會部爲適應動員戡亂期間勞資糾紛處理之需要，特擬定一種勞資評斷委員會組織辦法，依照此項辦法，各地設勞資評斷委員會，在未經勞資評斷委員會評斷前，不准因任何勞資爭執而罷工怠工。

孫立人將飛台 主持訓練新軍

（本報特訊）南京廿六日訊，孫立人週前自長沙主持在緬殉國之卅八師故師長齊學啓公葬禮，事畢，昨由漢飛返京，聞孫在京處理要公後，即飛台主持新軍訓練事。

魏德邁改任參謀部設計作戰司司長

（華盛頓廿八日電）美聯社訊，陸軍部宣佈，魏德邁將軍，于本日起解除其第二式軍職，以繼任諾斯德中將遺缺，出任參謀部設計作戰司司長，負責全部陸軍作戰事宜。

（合衆社訊）美陸軍部本日任命魏德邁中將爲陸軍參謀部設計作戰司司長，該司爲國防部之計劃部門，原司長諾斯德中將，將于下月初就職。魏氏將解除其第弍軍長職（總部設于巴爾的摩）職。

可驚之殺人新武器

一公厘毒藥可殺弍千萬人 有此毒藥 原子彈可以休矣

（紐約二十七日電）合衆社訊，美國戰時海軍情報部副部長薩卡利阿斯少將稱，即使原子彈，仍有「絕對的武器」之份，在大戰中之兵工廠內，足以消滅地面一切人類、生物及植物生命之一種化學藥品，本雜誌「美國合衆世界」中，已有詳細論述。

文章，將來作戰時最驚人之武器，此等武器現已存在，且並非美國所專利，據所知者，有數個國家，且予以改進，此種化學藥品，曾用於對武器化學的、生物學的，「此種藥品之發現，爲氣候之影響，時有出籍改變或暗示者。

一又指出德國會無心研究細菌戰爭，而英美亦有同樣之工作，又提出美國合計劃，並協會九月科學工作者之聯合國大會之備忘錄，內稱：羅姆毒菌，能殺七百萬人，惟此種毒藥，仍未及某種自動傳播及傳染之物質爲害，某種未經純煉之毒素。

公厘能含有充份之呼吸劑，可殺死千萬人者，且此種爲高度之傳染病症也。又謂蘇聯對於此種毒素自慎重，惟偶有所聞者，即蘇聯家正忙於研究火箭科學方面，蘇聯科學家與奧利亞夫斯基教授一般人認爲火箭推進技術之新發明人，一架現在正忙於發展火箭，人員及數量，能載之供應、飛行千里者。又謂蘇聯正努力發展其原子彈，而美國之援助所不能及之，美國對於受控之，進而如之飛行彈，有大利益。

學家之援助，各種水底武器，戰爭觀念轉變之整個範圍，現尚未確知清楚，惟於此種新武器之出現，吾人之航空母艦，將來炸彈之自動、上彈之爆炸，陳舊，無限量，新時代之初，吾人或需再改進，各種武器無法，段，什種武器不能在現階段中，吾人或國家以其全人類，且在絕對之無法防禦，一惟有制止戰爭耳。

中國將向對日和會建議 管制日本卅年

（南京廿七日電）路透社訊，據中國外交部高級官員本晚稱及中國對日和約政策之概略，中國擬向十一國對日和約會議提出管制日本三十年之建議。案內有一款並規定中國欲使日本之工業生產根據日本人民之需要，而不致與中國工業發展相衝突，關于日本賠償問題，中國不同意遠東委員會主席鮑萊之計劃，中國要求中國在抗戰八年中物力人力重大損失之充分賠償。

我與加法三國 反對小型聯大提案

顧維鈞謂行此職權 必爲蘇聯所抵消

（成功湖廿七日電）合衆社訊，美英兩國於擴大「小型大會」之職權新提案，在政治方面及保障和平安全方面，竟遭法國、中國及加拿大之首次反對，中國代表顧維鈞警告謂，若行使此項職權，必爲蘇聯所抵消，此爲各國代表首次承認蘇聯抵制「小型大會」可能發生之影響，美國代表杜勒斯於「小型大會」研究組提出動議，主張將政治方面之保障國際間合作之普通原則，均可由「小型大會」研究實施。

（成功湖廿七日電）路透社訊，聯合國政治委員會本日否決蘇聯所提請責美國、土耳其、希臘應負販賣戰爭責任之提案，旋一致通過七國代表對和平任何威脅之任何方式宣傳，並要求各該國政府在其憲法規定權力內，採取適當步驟，以促進國際間友好關係之提案，該委員會五十票對零票一致通過此提案，除蘇聯集團缺席外，一致通過。

吉隆坡警察圍攻華僑團體

（吉隆坡廿七日電）路透社訊，今日晨警察圍攻此間吉隆坡數之馬來中國人民自衛會，警局長比佛來，會同偵探多名，手槍，會員之領袖，亦遭槍傷，其另一會員兩名被擒，廿八歲之會員，係前馬來人民抗日軍中人，於中時被捕，一手榴彈一枚，投於其巢穴中，即得制服，卜居者中，鐵鎚刀之徽。

蘇魯境邊 醞釀大戰

國軍昨已收復太和

（本報特訊）徐州廿八日訊，陳毅匪部第六縱隊，廿七日在城武、單縣、魚台一帶，經國軍痛擊，已竄入微山湖，企圖在李部東南一股已竄入微山湖，企圖在大別山劉匪呼應，蘇魯邊境，醞釀大戰。

（本報特訊）蚌埠廿八日訊，國軍廿七日午收復太和。

之大量擁進向小豐滿區之水力干永吉與小豐滿區及自各方面向小豐滿攻擊，小豐滿若被佔領，即吉長區之防禦力量，勢必被削弱，並迫使該城陷於苦不足之苦，東北之工業復興，將遭遇大悲劇，松花江河谷，可能遠及哈爾濱，將爲洪水所淹。

聖誕包裹 可獲准進出口 不超過限制者

（上海廿八日電）合衆社訊，據悉，凡由外國寄來中國之聖誕禮物——包括禁止進口之玩具、糖果等，若價值在五十美元以下者，得准進口，同時，中國居民亦可准寄不超過廿五美元之聖誕包裹往外國，違者則必須出品之貨品則除外，如黃金、白銀、棉紗、野獸、鳥類，及珍品等，香料及馬尼刺兩地之包裹，若有禁止進口物品在內，則不准寄入上海，相信此因走私之風過盛所致。

港澳綫

廣西大輪船
永興大輪船

船泊十八號碼頭 電話八八九
即日來回
船泊貳十號碼頭 電話四七六

每日
上午十點往港 下午五點返澳
半夜三點往港 下午兩點返澳

澳門總代理 謙益行
地址：海傍街卅三號 電話：五六五

貴客付貨購票請移玉至總代理處接洽 無任歡迎

香港茂生船務公司 德昌船務公司 同啓

港澳

美華大輪船
S.S. "MERRY MOLLER"

大減價
大倉陸員 尾樓十員 餐樓拾伍員 頭等十捌員
保證三時十五分到達

每日
上午九時來澳 下午叁時返港
澳泊廿號碼頭 港泊海安碼頭

澳門總代理 昌興行 啓
地址巴素打爾古街廿三號 電話陸柒四碼頭

香港昌興船務公司 電話二〇九弍一

省澳內河快船

廣祺 · 廣鴻

逢國曆雙日開 現入塢裝修

安全·快捷·經濟·舒適

優待各界 實收票價
餐房陸元 餐樓肆元 尾樓十一元 大艙柒元
下午三點開行 泊廿二號碼頭

濠豐廣記船務公司
海傍街八拾七號 電話二柒零六號

蛇王芬二蛇

地址 塘 同豐 電話二肆一柒號

港澳綫空航 客機下週可實現
某方已向澳督請求批准

（本報專訪）關於港澳空航問題，由本星期一起，業已有遠東航空公司派出郵便小型機飛澳，上午八時四十五分到達，下午離澳運郵件，將試辦若干時間，即可正式開始。港澳線之客運，關于航澳空航乘載搭客問題，據悉，最近已有某方進行向澳督請求批准港澳線載運乘客，一俟批准，即可實現。閘內，將于下週開實現。

本澳柴商請求取消出口限制
商會今日代遞請求書

（本報專訪）數月前，本澳柴新出口，曾一度限制，本澳內地禁止柴新出口，在此求過日漸銷滯。商會方面，統制委員會……

各柴商人因統制會之新例，本澳柴新之不能出口，將所設想而已。今柴勢已解除。

港關輪管處改處 恢復本澳發證處
並改處改善商人困苦

（本報專訪）一般進口貨物，均須向港取緣入口許可證後，方能由中國海關辦理輪船入口，本澳糧食商人，同時亦請求准予輸入口貨物，乃由各出入口商人及各行貨證……現已對省港澳商人困苦，代商方面，請求准予在澳恢復設立發證處……

乃于日前去函商會，懇請更改該例，以體恤商艱。商會方面，亦允予轉達統制會，並將各柴商之請求，內容意見，將請求書代轉於今日代柴商呼籲。

商情

港客扯辦來源仍疏 穀米市再揪升
生油穩 糖麵均淡 黃烏豆爽 藥職行升

昨日金融市情，國幣市企，港紙續好，港客購意濃厚，而來源暫疏，穀米市道因港當局增加配給米價，港紙走好，港客購辦，生油穩行，糖麵市仍疲倦，再揪好。後市如何，當觀港方當歸依，烏豆仍爽。實豆早市稍慢，午後又告行沽，藥職行升，田料披高少成，印棉捷慢。

（穀米）新羅降粘谷卅二·三，五·花腰粘谷二·六，零五·雪谷二石二·銀，寒露粘米四二四·九，粘米四寸·四零，四一·四一二·中三，七八·三八五·卅八，七·三七·什粘米三，三九五·四寸·粘米，四二·興白米三八，三八五·三九五·中，三六五·車雪米三九，五·四寸·四·大，糯米五二·五，五一三·五算。

（油類）江門生油一五三，一五三五·一五四，一五五·罐裝油一二，四。

（糖類）廿四號非砂八五，十八號非砂七八·捷，白七五·片糖五寸·四，四七·中四六五·四，六·四四·省冰一六。

（豆類）土紅豆四二·四二，新珠黃豆五一二，五一·五零八·五四，五·五一·中黃豆四，五·新西豆卅六·四，中島豆四六·四六五，漢小烏豆四五。

（粉麵）甲麵四二·五十六。

（雜貨）砂通物每砂六五·百，五十砂麻包四六三，·四六·四五·百，非毛士七宗五。

中上環口線二七七寸，一九五·髮菜七寸，八·大提生仁九六，八川耳四三五，二提九算·西寧·紅八，大南雷一六·西。

香港米市疊好 新絲苗價宜尤暢行
配價增加

（香港廿七日通訊）公米加售，米市因此疊好，新絲苗價宜，白米暢行。
中山四七五·四八，新界花腰米五八，·七絲苗中山五六，七·六五九，新米六八五。

（海產）單車幾十四·雙K彩，新中龍九五·雙匙彩，帽廿，……

石岐米市續升 生油略好 烏豆疏行

（石岐廿八日快訊）米市續升，生油略好，烏豆疏行。……

紅黃豆慢 綠豆市穩

北紅豆八寸·七九，海口紅豆四八·黃豆……

砂糖回穩 片糖轉慢

麵粉掘企

生油根企 桐油轉淡

昨日金融匯兌行情

千元金幣換熱幣	七六
一二百元大鈔港紙	九七七
新大鈔兌港紙	九七七
百元美鈔兌港紙	九七五
舊大鈔兌港紙	五二
大西洋美鈔	六零一
銀……	

社論

美特別國會決定召開了

醞釀長時間的美國會特別會議，終於在一次白宮外交財政各首要會議後，由杜魯門總統，決定於下月十七日召開了。特別國會的召開，自然予歐洲經濟危機一個絕好的機會。因杜魯門總統將準備向會議提出億元緊急援歐計劃，以渡過危險的歐洲冬季，不過如果說這就是馬歇爾計劃的實現，還爲時過早。原因是美國會一部份重要人員，雖認爲援助歐洲爲一種必需，而對馬歇爾龐大援歐的支出，不免有所懷疑的，仍大有其人。如以特別國會召開，可能只是對歐洲一種臨時性的援助，但種臨時性的援助，也許正如美國議員所指出，是一嘗的援助，部份的援助，對歐洲經濟祗能興奮一時，不能有什麼決定作用的援助。

促成杜魯門總統立即召開特別國會的理由，並不如杜魯門總統自己所提出的三項理由那麼簡單。如果照杜氏所提出的三項理由而召開特別國會，是會給共和黨大多數議員所反對的。因爲在選舉曾經表示過，目前無庸召開特別國會。參議員塔虎脫就近亦稱，對援助政府中若干機敏人士，將可覓取足量之金元，以解決對歐緊急救濟，不需召開特別國會。然杜魯門卻終於宣佈於十一月十七日召開特別國會了，並且還行動好像已預先得到共和黨的默契，這是什麼緣故呢？共和黨忽然改變了初衷嗎？抑或老頭子杜魯門一時心血來潮？最大原因，是九國共產黨情報局的成立，使美國不得不採取行動，所以杜魯門召開特別國會，原則上固是考慮付歐洲饑饉及國內通貨膨脹危機，實則動機完全爲了蘇聯，恐蘇聯控制西歐諸國，將予美國經濟上以正面的打擊。

我們知道，自從馬歇爾計劃提出之後，美國卻遲遲不實行，特別國會的研究批准，時日一拖再拖，這中間英國雖因不能久等，向美國提出臨時援助辦法，但結果毫無成就，祇得出售黃金，來維持美元的購買力，法國情形更壞，爲了要向美國購糧食，不得不動用僅有的四億美元準備金，使法國美元無力支持至月底，此外十六國巴黎會議的報告書，一再被要求修正，及被認爲要求過大，凡此都使西歐國家對美國的援助，逐漸由沸點降至冰度，在這樣的情形，歐洲九國共產黨情報局成立了，蘇聯共產黨要員日丹諾夫在華沙的一篇挑戰性的演說發表了，更令人意味着西歐經濟情勢愈惡化，蘇聯控制西歐機會愈大，相反的，美國對西歐經濟援助愈遲緩，和西歐的距離將一天一天愈遠。

由於上面的趨勢，美特別國會的召開了，是爭取西歐一個新行動，自是毫無疑義的。可是我們也須知道，要完全把崩潰的西歐，拯救出來，卻不是間斷性的援助所能爲力的。目前照估計，義大利從一九四八年到一九五一年共須十四億美元，法國需要七億美元，英國需要十億美元，德國負担最重要三十二億元，這些數字，美國究竟是否能夠無條件的在國會通過，實在很難說。最近美商務部長哈里曼說，美國必須削減歐洲十六國，對馬歇爾計劃之要求，以適合美國負担，最低限度是一種暗示，所以美國特別國會還未召開，雖然能照杜魯門預定計劃，通過將六億四千二百萬元援助法義兩國，但法義兩國經濟危機十分沉重，而法國更陷入共產黨罷工威脅中，能否因此各億五千七百萬美元，挽救法郎的崩潰，通貨膨脹，物價上騰，何況美國已逐漸獲得更將成爲若干議員反對大量貸款國外的藉口，眾士已經批評美國爲管英援外的藉口，替華爾街商人效勞，這樣來看，過渡援歐計劃，在特別國會裡，也許要一場激辯呢。

小兒久熱

原因甚多，治法亦異，其源不一，熱不退者，不獨不能治其本，心力俱疲，且致投藥治療，徒再在外國本專門研究兒科十餘年，敦請小兒科專家醫師主診

△白馬行廿四號兒科專門醫師 電話八八三

揚湯止沸何若釜底抽薪？

治喘猶止沸，揚湯之治標；抽薪者之治本。服用唐拾義哮喘丸，佐以內附發之哮喘散，正如揚湯抽薪同時并舉，由此可想見其收效之迅速，奏功之徹底矣。患哮喘諸君欲順氣寬胸，消痰定喘，真正效力者，其勿忽斯丸。

▲本埠藥房均售▼ 總經理澳門新馬路七號振興藥房

澳門法院佈告

澳門法院佈告事照得國籍律師羅一婚律師……本案定於本年十一月廿八日上午十一時在本院第一庭……

院長 鄭甸士
一九四七年十月二十一日

遺失圖章聲明

黃勝於民卅六年七月十日在廣州遺失向澳門開設之行號印鑑……

中華民國卅六年十一月廿九日

買船聲明

本人與……

賴廣剛大律師兼立契官啓事

本大律師現受聘……

法律告白

凡惠登法律告白請先在原稿蓋章

本報廣告費廉效大

李鴻恩 扶輪工器會……顧問

賣船啓事

該輪已領有澳門牌照也

茲有二興機輪出售載重四十噸，馬力十匹，航行八咪，如有合意者請到環球藥房面商一切

板樟堂街一號環球藥房啓

女醫師 陳茜瑩 專科 婦醫專

前任鎮湖醫院院長 醫務所 電話……

著名眼科專家 林鏡清醫師來澳

山頂醫院 郭景昇醫生 兒科 內科 熱症

男婦內兒外科 黃仲賢醫

鄧炳煌專醫大熱症咳症痛症兒科

黃文翰

前梧州市立醫院醫師 產前後病 久不受孕 月經不調 白帶梅毒

敬送淋毒方

敬送清毒方

羅惠良 善伯

寶大參茸行 新到 罕春鹿尾把 四川雪耳 龍牙燕盞 分份鹿茸片

歐家全 外科聖手 癬癩皮膚水

金門餐室 各國名餐

偉弼鑒

程壽南 新久瘧疾 一貼立截 發冷膏

小兒科專家 陳石生醫師 天安藥行

港澳線 馮愛勤 婦兒全科 毒疳不孕

周光漢醫師 容引清女醫師 電話六六九

吳鳴醫師

黎鐸醫師

梁啓榮

劉茂棠 電話七九三

何榮眞

港澳

廣福祥大輪船

大減價

每日忠誠招待

上午九時往港　下午五時返澳

茶水免費

即日來回

票價

大艙帆布椅六元

餐樓床位十元

西餐房位十五元

澳泊七號碼頭

電話二貳二四

每晨特備汽車停在新馬路口免費送客落船

澳門總代理　大同公司　海傍街五號　電話二四三一　二六五六

銀行牌 香煙

先出十枝庄零沽每包二毫

即日上市　★中國南洋兄弟煙草公司出品★

總代理　啟明行　大街一一六號　電話二五二六

影迷前空喜訊巨片來矣拭目以待！

國華戲院後日隆重獻映

霍士轟動全球四百萬金空前巨片

情天恨海

生活雜誌推許本片年來佳名片！

紅小生 泰倫鮑華　艷明星 珍提雅妮

牛角 尊拔　艷星 安妮柏絲達　明星 奇利頓域　牛角 荷拔馬素　六大明星主演

本埠新聞

選舉國大代表 全部程序修正公佈

十一月廿三日止截投票……十二月二日公佈選人名單……十弍月廿肆日以前各代表到京報到……候選人登記至本月底截止。

（本報專訪）關于選舉國大代表問題●各部選舉程序●最近業已修正●昨日選舉事務所方面接總所方面代電通告●並附修正後之選舉程序一紙到所●着依照期限辦理●該程序規定由九月起至本月底爲候選人登記期限●選舉權證須在投票期三十天前辦理●投票日期在十一月廿三日止●十二月二日公佈當選人姓名●十二月二十四日以前各代表來京報到●茲將該代表及選舉程序錄下●

（程序）（全文）

國民大會代表僑居國外國民第十七區選舉事務所電●關于修正國民大會選舉進行程序●前經本所以僑字文字九四二號代電飭遵辦具報在案●茲補行印發國民大會代表選舉進行程序一份●電仰查案辦理具報爲要●國民大會代表立法院立法委員僑居國外國民選舉事務所●附國民大會代表選舉進行程序一份如下●（上略）九月一日至十月二十一日●各主管選舉機關●開始辦理候選人之登記及造具選舉權證●各上級選舉機關製發選舉票及票匭●選舉前三十天●發給選舉權證●十月二十二日各主管機關發給選舉權證●選舉前十五天公告選舉人名單●十一月一日至五日審查●六日公告●各該管選舉機關辦理候選人審查之公告及發佈選舉公告事項●十一月七日至十一月二十日●各選舉機關編辦候選人名冊●投票前三天●十一月廿一日至廿三日●投票日期●十日內公告●十二月二日●各種選舉機關公佈當選人及候補人名單●十二月四日起●各主管選舉機關層報當選代表名冊及履歷●各上級選舉機關發給當選證書●十二月二十四日以前●各代表來京報到●

（各項）（辦法）

又查僑選事務所方面●以各地選舉人名冊之公告●更正及具報告等問題●特規定各項辦法●並以代電論本選區依照辦理●茲將該代電錄之如下●國民大會代表僑居國外國民第十七區選舉事務所電●准國民大會代表立法院立法委員選舉總事務所三六酉東京●選字第二三五六號代電開●一本所中有代電●各省市選所文日●查各省市選舉人名冊之公告更正及呈報等事項●應早辦竣●而上級選舉機關呈報選舉人總名冊●尚屬寥寥●僅有少數主管選舉機關●將該項名冊逕報本所●自與法定不符●按代表選舉法第九條明白規定●主管選舉機關●應將選舉人總名冊報上級選舉機關還報●本所只以同法施行條例第九條內載明主管選舉機關●將名冊一份呈請上級選舉機關備查●並將選舉人總數彙轉本所備案一●等語●法意雖屬一致●而文義或有誤解●茲爲闡明起見●代表選舉人名冊●應按代表選舉法施行條例第九條●由主管選舉機關呈送上級機關備查●至選舉人總名冊●應按代表選舉法第十條報由上級選舉機關●分縣●並分團體單位及業別●彙報本所●以資一，至立法委員選舉人名冊之造具公告更正等事項●均于國大代表立法委員及被選舉事務所依法辦理選舉●關於程序問題之補充釋明之七八九十各條規定有案●自應作爲立法委員選舉法及其施行條例之依據●茲將釋明如下●立法委員選舉人名冊●在不分區選舉之省●其縣市及同等區域選所●應用代表選舉人名冊●經補充更正後●加造一份●作爲立委選舉人名冊●報省選所分區選舉之縣市及同等區域●則呈報各該縣市及同等區域選所所隸屬之區選所●由省或區選所彙造兩份●以一份報上級選所備案●一份存查●並以縣市及同等區域原造之一份●加蓋省或區關防發交各該縣市及同等區域公告之●又公告後呈送程序●仍按立委選舉罷免法及施行條例第九條之規定辦理等語●希查照等由●除分電外●合行電仰遵照辦理爲要●國民大會代表立法院立法委員僑居國外國民選舉事務所●

籌賑兩廣水災 召開結束會議

善欵掃數匯省辦理急賑

（本報專訪）籌賑兩廣水災●經兩月來之工作●結果本澳僑胞籌賑工作其佳●實能打破各方籌欵之紀錄●未始非各僑胞愛國愛鄉之精神●尤爲極點●有以致之●而此外本澳政府及全體公務人員之努力協助●乃使善欵方面頗告增加●本澳當局之善不分畛域●亦殊足嘉尚者也●查工作迄至最近●將達二月●前日業已將善欵全部收妥●昨日下午一時●特召開結束會議●是日出席者有何賢●梁子如●朱紛如●姚景槐●煜榮●程滿如●樊公用●馬君豪●陳少僑●崔鎮洲●陳[illegible]●中等●主席何賢●紀錄簡文●先由財務部報告●前日接收汽車彩券善欵●計前所存之欵●共葡幣一萬二千七百二十二元四毫七先●找得省單式億七千二百八十二萬一千五百二十四元大洋●全數于昨日匯省賑災●另將商料結束辦法●總印徵信錄●並日內尚未繳會之捐冊●仍有六本●不數登報作廢●茲將昨日會議錄列下●

（報告事項）

（一）財務部報告●收到賑欵如下●商會代銷單車彩券第二次交欵二十一元●月照繳銷實洋[illegible]●汽車彩券第四獎砵酒一樽●一逾期無人認領●本月廿七日收到警局交來汽車彩券總數葡幣三千四百六十六元●港幣三千九百元●現存欵連上合共國幣壹千零四十九萬五千八百元●六七五寸，伸葡幣七百零八元四毫，仙 港幣一千九百零二元●九九四算●伸葡幣三千四百八十二元一毫八仙●葡幣一千七百三十二元四毫●仙四十枚●伸葡幣三毫一仙●以上各柱台共伸葡幣一萬七千九百二十四元四毫九仙●六八七●找省單二億七千二百八十二萬一千五百二十四元●上列賑欵得數經即日由廣東省銀行代匯水災急賑會●（二）總務部報告●單車彩券尚有第四獎永隆單車一架●中獎號碼爲一一七一號●未有人領獎●（三）籌募部報告●收到廣東金融會函乙件●爲謝本會代籌賑款由●（四）財務部報告●得到港九籌賑會函乙件●爲准日前收到廣西省行僑寄之救撥乙紙●送希查照由●

（討論事項）

關於本會出捐冊●除已繳回外●現計尚有順德同鄉會●籌字第十號●聯誼會籌字第十一號●新聞記者公會籌字第十八號●炮竹業公會籌字五十三號●大安渡籌字一百八十七號●十七號●四十八號●及個人捐冊未繳回●應如何辦理案●決議●本會已結束●無法再候●上開未繳各捐冊概行註銷●

方便醫院來澳募捐 日間發動

捐冊昨已寄來本澳

（本報專訪）廣州市方便醫院●最近爲籌建新院問題●乃派員赴港澳兩地籌募經費●該院日前由該院院董何錫屏等來澳聯絡勸各界捐輸●由各界組織籌募委員會●負責推行工作●已擬定於下月十一日歡旅籌欵等●查該院昨日業已將大批捐冊寄送來澳●日間發動向各界勸募●

醉友 竊港幣伍百元

事發後被拘判入獄

（本報專訪）日前本澳中央酒店八樓住客張樵●于飲宴中●大醉歸房安睡●不料于睡醒時●發覺失去一張五百元紙港幣●即行報警查究●警方查出其新相識同寓該樓之男子譚玄●曾於渠歸房時●隨同入房●實犯有嫌疑●即搜查譚某之房●卒搜出該五百元紙幣●將之解署查究●結果解送法院●昨日開審●以被告乘醉盜人五百元●罪有應得●即判被告入獄四個月另二十天●罰欵●每天一元半計●以示儆戒●

走私方法 無奇不有 棺材內藏私貨

三廠關卡爲防止計 運經棺木須有保證

（本報專訪）據悉●最近海關方面●因一般食私者往往以狡獪之輩攜帶私貨●瞞騙關員之耳食●此種實防不勝防●故由前日起●凡屬由關閘運過三廠關卡之棺木●均須有所證明●方准通過●否則禁止其進境●以免一般狡詐之徒●將私貨藏於棺內混進●據一般承辦相工之仵作談●日前由外運入三廠之棺木●均不須證明●但由前日起●凡棺木入經一廠安葬者●須有店戶之相保及商會之證明書●方准運入境內●當此措施●據謂●爲防止走私而已●

生藝鈔及業鈔 繳納期只兩天

（本報專訪）最近由公鈔科辦事處開始辦理繳納之生藝鈔及業鈔兩項●據公鈔科之公告●在本月底實行截止繳納●故止繳納期限●尚有明後兩天時間●便告結束●凡未辦理繳納者●須從速辦理●否則一逾期後●將受處罰●又查繳納業鈔問題●市面仍有許多尚未接獲通知者●但無論接獲與否●均須從速辦理●

僑務委員會教育部 請增加僑生獎學金

僑委會爲獎勵回國升學僑生起見●會經會同教育部組有回國升學華僑學生獎學金委員會●擬訂辦法●獎勵僑生●該會近以原定金額●與現已不合●擬請比照現時各科校公費生待遇●專科以上學生●每名每期六十萬元●中學生每名每期四十萬元●現正呈請行政院核示中

沙廳長 明年升少校

（本報專訪）警察局長沙加度●自任現職後●對本澳治安保持得力●使市民能得安居樂業●乃獲得全澳中葡人士之贊許●故據悉●最近南京方面亦以沙氏年來政績裴然●實不可多得之警政人員●特于明年將沙氏提升爲少校官階●

延展歸僑返巴期限

僑務委員會交涉

關於巴拿馬歸僑復員返巴事●前經僑務巴政府允展期至本年底●由中國駐巴公使委員會電●分電各僑務局●轉知各歸僑知照●惟以巴政府原規定申請日期限于九月一日截止●時間過于短促●各地歸僑多未及週知●似不宜作硬性規定●經電請外交部迅向巴政府交涉●將申請期限延展●以利歸僑復員●現經巴方允延展至十一月底止●該會特再轉知各歸僑從速依限安辦各項申請手續●

乒乓賽 新生對水電

今日下午八時半●水電與新生乒乓隊●在水電球室●作一場精彩友誼比賽●查雙方實力●確有相當雄厚●屆時演出●必有一番劇烈的鏡頭●奇語球迷●請勿失去一飽眼福吧●

今天三場 特別選映 派拉蒙百萬金巨片
捲土重來 百看不厭 肉感香艷 浪漫巨製
平安
全部七彩美麗奪目
出浴 鴛鴦戲水 火山爆發 天怒人怨 送妃大典 新娘妙舞
多魯菲林摩 穿紗籠 纖牲色相 浪漫熱烈性感
南海美人
清泉裸浴 蓬島今風

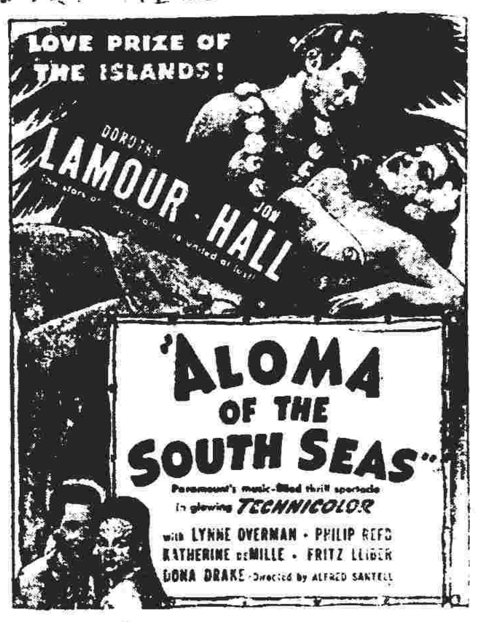

草裙艷舞 肉香四溢 翔無遮會 跳神拋花 池底珠寶 盈萬盈千
•下期推出一華納彩色鉅作巨片•
亞力山打高達出品 七彩巨製
荒漠喋血記
昨日巨星 羅富 李臣寧 宮島女星 珍妮絲都

國華戲院
昨、三場擠迫 今天仍映
電話五五二弍
亞力山大高達百萬金元巨製香艷喜劇
全部鮮艷七彩
浪漫夫人
羅蘭士奧利花 瑪爾奧白朗 主角

孤男寡女夜宿客棧 皆春風 才子佳人天合之鴛鳳和諧
後日首獻巨片情天恨海

南京
昨天今天 粵語對白 古裝宮闈劍俠 巨片
鄭麗珠主演
女羅賓漢
幕幕緊張 一身拆骨 場場驚險 打真
下期放映
香草美人
陳小仙 林坤山 馮笑 主演

…改航…
澳門 江門
廣興輪拖大渡
澳泊內港十六號碼頭，江門泊堤中路大字碼頭。
逢國曆單日由澳門開江門，雙日由江門開澳門，上午九時啟行
澳門德明船務公司啟 電話二二九六

港澳 平安輪船
船泊廿六號碼頭
每日半夜二時由澳往港 下午四時由港返澳
代理處 海傍街四十三號 電話：九七七七 南祥號

港澳 太豐鐵輪即日來往港澳
每日澳開半夜三時 港開下午四時
澳門代理 大德船務公司 電話二一四零
貴客付貨 希為留意
香港 豪光船務公司啟

大陸飯店
飲譽港澳 創立食譜先聲 本號又來一貢獻 創立「流動菜」 寧可無隻牛 都要尋餐笑
今天特價 流動菜十元
上湯浸雞 欖仁肉丁 煎大蝦碌 鮑魚豬肚湯
營業部電話 二四七 九二五二

招達和醫局
白馬行 號
經驗瘡科 特效良藥 訪治
梅毒 乳疳 橫痃 瓜藤 流注 風濕 鶴膝 筋骨 腫痛 皮膚 花柳 新久 淋毒 眼耳鼻喉

東京帝國大學醫學專科畢業 光華醫學院教授
兒科崔偉邦
擅醫 久熱 肚疴 肺炎 久咳 驚風 疳積
電話 八八二

肺病 X光鏡驗肺五元
育治 招蘭昌醫師
上午十時至十二時 下午三時至五時 電話二二九五

美國女醫博士
李冰魂
專醫婦女白帶
地址：白馬行

淋毒 梅毒 腫毒 爛肉
標準盤尼西林
專門 郭慈博啟 新馬路一百二十五號

前鋒劇社
縱橫省港 機械劇團
捲土重來 新劇更好 人材更盛
上海妹 少新權 李帆風 麥炳榮 衛明心 梁鶴齡 當自強 半日安 衛少芳
陳圓圓與費貞娥
莫志勤 余炳堯 新編傑作
今日開始定座

清平大戲院
明晚演
七彩勢架先演頭台
六國大封相
縱演驕人彩劇

內政部正式宣佈
民盟爲非法團體
羅隆基赴美使館要求保護
治安機關卽將以行動對付民盟份子

（本報特訊）南京廿八日訊：內政部正式宣佈民盟爲非法團體後，民盟南京總部事務之電話，已于今晨被切斷，羅隆基今日赴美使館，要求保護。又治安機關，並將以行動對付民盟份子。政府今晚公佈民盟與共匪串通一氣狼狽爲奸之全部眞相，全文共四千餘字。

（上海廿八日電）路透社訊：除國民黨及共產黨外之中國第三大政黨——民主同盟人員，本日於政府宣佈該盟爲非法政黨後，仍照常工作。而民盟自內政部宣佈爲不合法政黨後，截至本日下午四時止，上海之民盟總部仍未有何個民盟人員被非法拘捕，但民盟人士則不無深恐。民盟高級領袖之一黃炎培，民盟總部將立即由滬遷回南京。據悉：總部將遷往後，以共政府與民盟對抗，以求政府採取取締之行動。政府宣佈民盟爲非法以來，乃宣佈民盟支持中共，鼓動上海之學生、勞工，及本國其他黨派份子。在中國各大政黨中，中共與民盟，現皆已被宣佈爲非法政黨。僅有青年黨及民社黨目前尚有派代表參加目前之「聯合政府」，將會失去人民之擁護。

張瀾下令黨員 暫時停止活動

（上海廿八日電）合衆社訊：民主同盟領袖張瀾本日正式宣佈謂：巳下令全國各地之民盟人員，暫時停止活動。但又宣佈謂國外之民盟人士，仍可不服從其命令。渠指斥政府之宣佈民盟爲非法政黨之舉，乃係和平與民主之障礙，乃在將民盟列入「討伐」之範圍內。張瀾又聲明民盟之一貫爲響應國內和平民主之呼籲。民盟乃係依照政治協商會議之決案，而要求組織聯合政府。民盟之活動人員，已一再申明無意更改既定政策。多月來，政府之迫民盟參加「討共戰爭」及承認「憲法」之舉，至于內政部宣佈民盟爲非法政黨之時，達至高潮。渠謂由國民黨控制下之全國文化界，最近曾發表宣言，要求民盟表明對反共軍事及憲法之態度。渠謂民盟經常保持和平與民主，而對憲法則保留意見，並非嚴厲攻擊。渠謂國民黨本有正式或官式要求民盟保留態度，故對「全國文化界協會」之宣言予不理。渠又指責民盟于南京各大戲院中散發傳單，鼓動推翻政府及反對動員令，渠謂此僅係欲說民盟領袖在京行動之一種口實耳。

政府多項指責 民盟概予否認

渠對政府之各項指責，概予否認，謂在四川處匪之一群者，並非民盟人士。又謂政府歸罪民盟與東北中共勾結之說，但亦有民盟人士，保證北方之說。但渠又承認民盟人員乃一種個人關係，在魏德邁使華時，民盟曾要求與美蘇關係，從而使中國內戰停止，故又向政府當局勸告，提出意見。

（南京廿八日電）合衆社訊：羅隆基本日在美人使館舉行記者招待會，渠謂美大使館尚在危險之中。有人問渠是否已開始避居于美使館，羅氏答曰「否」。渠稱：美大使館乃在報告政府官員已開始壓迫民盟之消息耳。羅氏於遭受生命之危險時，准其避居于使館內耳。

（上海廿八日電）合衆社訊：民主同盟領袖張瀾今午稱：截至現目爲止，上海之民盟人士仍未遭遇非法待遇。

（南京廿八日電）合衆社訊：羅隆基本日召開新聞界記者招待會，渠謂：政府要求民盟結束事務之時間，渠謂政府之宣佈民盟爲非法政黨之舉，殊出民盟意料之外。渠謂：民盟將于今日去見民盟黨員及張院長，及要求政府指控民盟與中共合作之證據公佈，然迄未獲得答覆。

除獲叛亂確據 將不採取行動

（南京廿八日電）合衆社訊：政府新聞局局長董顯光對合衆社記者稱：政府將不對民主同盟人員採取行動，除非確有證據及控告民盟人員參加共黨叛亂之事時，渠謂凡被控作亂之民盟人員，須受軍法裁判，被控作亂之民盟黨員，告將由民事法庭審判。渠稱：「自由人」之所作所爲不危及他人安全之行爲，將不受限制。此係保護個民盟人員之措施，亦將不會因彼等曾隸屬民盟而被拘捕，凡參加民盟者，乃因民盟乃宣佈民盟爲非法政黨之確實證據也。

倫敦大火
政府倉庫盡付一炬

（倫敦廿八日電）路透社訊：倫敦東區河旁碼頭區域存有八千噸樹膠、松脂與煤油之倉庫，今晚發生大火，消防員二百名以九十個水泵救火，經過四小時之後，火勢仍未被控制。但估計將電纜燒毀數以噸計之損失，可見於倫敦東部數里外。

（倫敦廿八日電）美聯社訊：星期一晚政府物資貯藏庫發生大火，經四百名消防員之灌救，火勢已爲之撲滅。焚燒者爲十七萬桶松脂、樹膠與煤油，此外物資貯藏于四英畝之倉庫，火勢堆至百餘尺高，當時適有大風，火勢更烈。波及附近若干工廠，消防員乃急行灌救附近之倉庫。此等倉庫之貨物，乃貯藏極易燃燒之物品，如羊毛、木材與松脂，纖維等，松脂燒至爆發，於是燃燒之佈滿船塢之街道，火勢如斯猛烈，致使救火員戴氧氣面罩，救火員不得不追近九十碼內。

英公主選定渡蜜月地點

（倫敦廿八日電）路透社訊：今晚官方宣佈，英公主伊利沙

王世杰保持緘默

（本報特訊）南京廿七日晚訊：外長王世杰對刻在美國參加聯大之魏德邁將軍報告書，以未獲其內容之消息，不能評論，本人亦未得知其全部，王氏以爲文件非主張以何種方式處理事件，故保持緘默。

緬甸明年獨立

英國公佈

（倫敦廿八日電）美聯社訊：英國政府於星期二發表緬甸臨時政府與英國所訂之條約，規定緬甸于明年一月獨立。同時並發表其他各種協定，英方並同意保持緬甸之軍事基地，以海軍小艦艇，船舶與飛機售予緬甸，及取銷緬甸欠英債款八千萬美元。首相艾德禮宣佈已曾要求緬甸獨立之後，如緬甸願意，可留在英聯邦內。

白金漢宮今日宣佈：伊利沙白公主與菲立浦蒙巴頓之婚禮，將于十一月廿日舉行。蜜月將在英國南部漢普郡羅姆舍附近之布律蘭茲別墅度過，該別墅爲蒙巴頓伯爵之產業。伊利沙白公主之壽禮亦已收到，今將對伊利沙白公主及菲立浦所收結婚禮物數量之多，在十一月廿日威士敏寺結婚之日，乃將之公開展覽，婚禮物品亦印刷成冊，售價以作慈善捐款之用。

波蘭外交部稱
前任總理逃亡
係得英國援助
英將表明態度

（華沙廿八日電）合衆社訊：波蘭外交部今日聲稱：前波蘭農民黨領袖米科拉約契克之出亡，係得外國之援助。此舉係得某外國記者與某外國人協助。惟美國政府對於此事，不予重視。

（倫敦廿七日電）一般觀察家相信：英國政府將於今日表明英國政府對米科拉約契克之態度。英外交部發言人稱：米氏前來英國作政治避難，英國政府對於米氏前來此間，並未事先獲知。

防衛司令八人一起，相信米氏即在其內。有消息謂：一部份人員通過，殊難遵守。

英政府拒絕宣佈
共黨爲非法組織

（倫敦廿七日電）合衆社訊：英工黨政府本日斷然拒絕反對派提出立下院調查非法組織之要求，當保守黨議員史密斯質詢首相可否設立委員會，似美國會調查反美活動委員會，政府出席下院答覆時稱「否」。史氏再追問首相可否公開提出共黨勢力之威脅日增之法案。首相答稱：「否」。史氏再質問可否宣告共黨爲非法組織，並扣押其黨產及早加以對付，以免釀成禍患，下院笑聲四起。

工黨議員何爾希密斯稱：「余以爲各政黨能應付共產黨之吾人不怕彼等。」（相史氏）「余不明何故必怕之，余不明其他揭亂份子」。

何彤不辱使命
湘米准許濟粵
湘省府准粵米商採購拾萬市石

（廣州特訊）省參議會副議長何彤，前奉省府派赴長沙，交涉湘米濟粵問題，廿七日何氏返抵本市。據悉：黃處長秉勛赴長沙，與湘當局會商湘粵糧食調節之未決事項，相信湘省府可准粵米商採購湘米一萬市石，在大量運粵，黃處長須由京到漢口一行，鄂省府交涉由水道運糧來粵事宜，總之此行可謂已獲圓滿結果云。

（廣州特訊）英國駐穗總領事文將於今日在參議院發表英國政府對密氏前來此間作政治避難之聲明，其英國政府外交部之態度，又稱：據吾人所知，截至此時止，密氏之行踪吾人亦不能證實。據報章所載，日前之英國政府對外交自由之聲明，外相貝文甚願表明態度。

立院修正之地方稅收
增加十倍至數十倍
滬商會轉穗市一致呼籲補救

（廣州特訊）市商會昨據上海市商會來電稱：關於地方政府稅收，經中央規定者，爲營業稅，營業牌照稅，使用牌照稅，房捐，筵席及娛樂稅，屠宰稅等。近據報載，立法院修正之營業稅額，營業牌照稅增加至十倍；使用牌照稅增加至二十倍；計分八十倍、卅倍、廿倍等等。營業用之房捐，增加百份之一百；筵席及娛樂稅增至百份之五十；屠宰稅如何增加，尚未見明文。尚難臆測，但以此各種稅收，同時加重，稅率日增，倍數至十倍數之鉅，實爲全國歷來未有，敝會認爲立法院詳加考慮，但應部份之呼籲，不足動當局之清聽，此事關係全國地方稅收，既會遍間，又重要，如果一經公布，挽回甚難，殊屬不易，敝會爲此日夕致慮，敬希貴會同聲相應，藉圖補救云。

七閩
外商保險公司
財部勒令停業

（廣州特訊）市財局今據財部令：據本市保險業公會呈，外商保險公司中英太古於仁記美組塔倫世界洋行士利等七家，在本市營業，吸收國幣、港幣外幣保險，且未依法加入該業公會等情，經本部核准，收外幣營業，實屬不法，應予勒令停業，並由財局勒令外商各公司停業，迅將各該外商公司經營情形呈報。

財政部頒佈
開闢特別稅課辦法
必需品不課稅

（廣州特訊）各縣市政府苦無法開源節流之經費，省府頃接到財部轉頒開闢特別稅課辦法，規定縣市可以斟酌地方情形，開闢特別稅課，其原則如下：㈠縣市非因特別各縣市經費，收入不敷，不得開闢特別稅課。㈡特別稅課之稅源，可於縣市境內之特殊事業者，附課稅捐。㈢縣市開闢特別稅課，須擬具詳細征收辦法，呈經省政府核准，並通過。

最高稅率百份之五

㈢縣市特別稅課之征收，不得影響中央或省之收入，並不得指定專門用途。縣市政府開闢特別稅課，不得重複。正式課稅，對人民必須之物品，各稅之原稅率不得超過百份之五。㈤特別稅課之價格，由主管機關呈報省府核准，照市價公告一次。各特別稅課征收，不得招商包征，不得以任何名義附加稅捐。違反特別稅課，得處罰稅額之五倍以下罰款。㈧本辦法自公佈日施行。

推行，並由省政府轉報中央備案。

（一九三）中國旗飄揚

他們[illegible]把魚雷艇駛進去，岩穴[illegible]是一片黑黝黝的，魚雷艇在穴中停靠了，畢兆麒便指揮衆人，棄舟登陸，同時把糧食和槍械也搬到陸上去。他道：「祇要我們經過了這座山洞，便可以抵達我們那安全的峽谷裡去，在峽谷裡，我們有各種科學設備，可以[illegible]陽光和水份，有如洞天福地，敵人的飛機，便是胆敢飛到這伊勢島[illegible]上來，也決不容易去發現了我們。」沈[illegible]便為許由和山口光子分扎一挺[illegible]機關砲，那條[illegible]卻仍由她安放在魚雷艇上。[illegible]收拾停妥。[illegible]和畢兆麒[illegible]，沈[illegible]拿着手槍，跟着畢兆麒[illegible]，她們曲曲折折的沿着淺灘，由山麓走上山顛上，他們[illegible]千辛萬苦，方纔到了山頂，登山顛，祇見四下碧海蒼天，白雲浮浮，遠遠是茫茫大海，圍繞着這個孤島，沈[illegible]仰天舒一口氣道：「好一個伊勢島！」畢兆麒得意道：「在敵人縱橫遠東的今日，這一塊還是乾淨土」。沈[illegible]了這話，忽然[illegible]有所感動似的，忙呼着許由道：「把你身上帶的針和線取來」。許由不解何意，[illegible]下了[illegible]，沈[illegible]又道：「[illegible]一[illegible]把針線取了來」。許由[illegible]道：「這是什麼意思」。沈[illegible]笑道：「[illegible]長褲子脫下來便是」。[illegible]果然把穿着的一條[illegible]長褲脫了下來。沈[illegible]卻自己先穿了那條[illegible]，又在內衣袋裡摸出一條紅手帕，[illegible]白[illegible]衫[illegible]。此時，畢兆麒[illegible]道：「[illegible]」[illegible]我決不[illegible]。沈[illegible]笑道：「你[illegible]一面青天白日[illegible]紅的[illegible]旗」。畢兆麒失笑道：「我相信[illegible]的[illegible]衫卻可以送你了，如何還有[illegible]一片毫不干淨的地土」。沈[illegible]笑道：「[illegible]」。脫下，便把畢兆麒脫下來的白[illegible]衫也[illegible]用了，[illegible]出小刀，把紅[illegible]，又用針線縫上去了。不到十[illegible]分鐘，一面[illegible]成的青天白日滿地紅旗，便[illegible]在這山顛一株仙人掌的大葉子上。衆人看了這面中國旗，[illegible]都不[illegible]出的感動。沈[illegible]道：「[illegible]不到我們竟有這[illegible]天，從鬼門關裡走了出來。」許由道：「[illegible]由人，成事在天」。沈[illegible]搖頭道：「[illegible]太渺茫了。[illegible]到天，[illegible]我們不[illegible]命去掙扎，[illegible]死，[illegible]不會[illegible]天」。山口光子笑道：「[illegible]」。（未完）

談今說古集

梅縣南安林人皆五子

惟此山林園人[illegible]此榮葬[illegible]青[illegible]，父吾命守待來。其[illegible]以[illegible]勿[illegible]特通知足下，[illegible]一時[illegible]，給與他人，免十天怒，殷邦見老人狀說，知爲本山土地，[illegible]之餘，問林榮顯是何處人士，有何積德，享此名山，老人鄭重曰：林榮顯即是本處漁夫，「助天一竹，賜以大福」。[illegible]畢，突然不見，自思：既有此人，何不訪之，既指點其[illegible]，亦可得[illegible]。即下山，在一茅寮，將榮顯訪得，告以故，榮顯以貧，無力遷葬，父骸對殷邦慨然[illegible]助，[illegible]期以十年，再來[illegible]榮顯自此，不[illegible]財，[illegible]，滿十年，富豪百萬，生五子，十年[illegible]，邦果至，榮顯不忘本，厚謝之，殷邦觀榮顯之五子，其後，知爲翰苑之才，榮顯遂爲林族始祖。（完）

陶匠以指頭血作顏色

閩德祠堂南梅廟，閩粵臉炙人口之資，所雕塑[illegible]祠堂者，則[illegible]之安[illegible]，以[illegible]于各地，[illegible]廟宇亦[illegible]也，而[illegible]，石[illegible]，乃爲陶[illegible]出[illegible]之地，其中不少[illegible]陶名匠，[illegible]玉[illegible]，[illegible]，以其[illegible]名匠也，故[illegible]。[illegible]

其招徠物品也，故其[illegible]作人無不精[illegible]，從[illegible]作，以[illegible]得人稱[illegible]，是以石灣[illegible]字[illegible]之鳥獸人物，特別[illegible]。[illegible]布，乃[illegible]張德[illegible]，一套[illegible]英戰呂布[illegible]，[illegible]作人[illegible]胡[illegible]，[illegible]相傳[illegible]，二人[illegible]，陶匠[illegible]在[illegible]二[illegible]人[illegible]，[illegible]以人物[illegible]而[illegible]。則[illegible]，如是[illegible]凡十年[illegible]顏色[illegible]，人乃知其所用之顏色，不及胡珠，以是胡珠之名，[illegible]之前，乃[illegible]張[illegible]，正胡所設之[illegible]，[illegible]一套，一夕[illegible]主[illegible]，不能復寐，忽見此套人物中之[illegible]，[illegible]，一搖三[illegible]，在[illegible]中[illegible]，此[illegible]其[illegible]，[illegible]有位[illegible]，[illegible]人之[illegible]，則此像之[illegible]，[illegible]於其[illegible]，[illegible]如[illegible]之[illegible]，未死，[illegible]向其[illegible]告，[illegible]作此像之時，以指[illegible]，[illegible]以[illegible]之指血，[illegible]色[illegible]，吹日[illegible]，於是[illegible]。

賭具正濃突來一隻藍手怪事

[illegible]以外，另有各種[illegible]，[illegible]方能完成[illegible]，[illegible]以[illegible]，以[illegible]，[illegible]之[illegible]，於是[illegible]，呂布[illegible]，[illegible]凡十年[illegible]，[illegible]。[illegible]其[illegible]，香[illegible]，[illegible]孫[illegible]，[illegible]一副好身手，[illegible]士[illegible]，乃一[illegible]，[illegible]之佳士也，[illegible]某[illegible]，[illegible]上，[illegible]多人，[illegible]。[illegible]以六[illegible]，今人[illegible]把玩之[illegible]，[illegible]小豆[illegible]，[illegible]友人由[illegible]來所賜，味幽香和古[illegible]，[illegible]助消思，同坐[illegible]，[illegible]合以[illegible]。[illegible]於是用[illegible]狗血[illegible]一[illegible]淋[illegible]，此[illegible]不復再現[illegible]。（完）

明月香衾

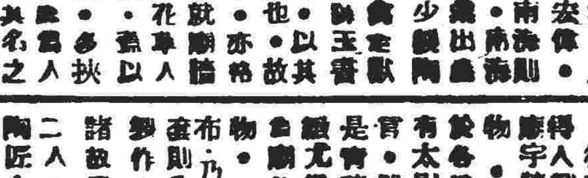

（一二三）一陣漣漪

柳婉兒也搖頭道：「那不過是小事情，劉先生何必如此小氣而耿介於懷，過去的事，忘卻就是了。反正我們如今已經諒解」。劉朗西失笑道：「不錯，我們是經已諒解了，難怪人家說，不打不成相識，我們的交情，不大容易得來可貴」。柳婉兒[illegible]是不是」。[illegible]了，不免報以一笑，抬頭[illegible]劉朗西便把[illegible]低下去了，[illegible]西不會[illegible]，因[illegible]和點心，[illegible]命[illegible]劉朗西便笑道：「[illegible]」。柳小姐，你[illegible]那兒[illegible]，[illegible]了[illegible]在南洋的[illegible]。

劉朗西[illegible]了，便點點頭道：「哦，是東南洋行」。柳婉兒望了他一眼道：「你[illegible]那洋行的老板[illegible]」。劉朗西點點頭道：「不是很熟悉，不過也會見過三四次面，頭一次是在廣州，第二次在桂林，第三次也在[illegible]，[illegible]如今[illegible]到香港來了……」。[illegible]知道，那位老板是姓唐，是我[illegible]不是」。柳婉兒點頭道：「[illegible]」。[illegible]對了，[illegible]姓唐，名[illegible]，[illegible]朗西點頭道：「不錯，那人叫[illegible]唐[illegible]，[illegible]在桂林[illegible]，有名的大肚[illegible]。[illegible]了探[illegible]，也[illegible]我到了他[illegible]。柳婉兒[illegible]，[illegible]「什麼[illegible]，他[illegible]人。[illegible]方[illegible]。[illegible]是[illegible]不知了，[illegible]戰爭時候，一切消息，[illegible]那時候，他們[illegible]了特別[illegible]手法，[illegible]在很[illegible]的[illegible]內[illegible]抗戰[illegible]陷區，他們一方面[illegible]，第二方面[illegible]。

[illegible]對於消息的傳遞，也是異常快捷的，我們有許多他們那兒打[illegible]到來的消息，簡直要比電報還要快，還要實實」。柳婉兒[illegible]了，默然，[illegible]知道唐[illegible]在劉朗西的口中，是一個[illegible]什麼行業的一個好傢伙，劉朗西又道：「這位唐先生的妻子，是一個交際人才，也是一個琴名手，她的鋼琴，是非常著名的」。柳婉兒[illegible]了，祇點點頭，實際上心裡卻起了一陣漣漪，[illegible]了無限心事，小時，劉朗西的[illegible]品都來了，柳婉兒見時光不早，便要離[illegible]，便道：「劉先生，你慢慢吃，我要先走一步了」。劉朗西看了她一眼道：「不可以多坐一[illegible]嗎」。柳婉兒[illegible]。「我還要[illegible]的[illegible]，不能[illegible]勾留」，劉朗西道：「那麼，柳小姐可以[illegible]去，數目由我們付好了」。柳婉兒搖頭道：「這不行不行，我付好了」。（未完）

[illegible]共五人，乃派牌時[illegible]，[illegible]大，[illegible]派牌時，[illegible]云「每派牌時，[illegible]眼前有人影一[illegible]，似[illegible]六人，故派六家，初以爲一時眼花，故再[illegible]，後[illegible]派[illegible]，[illegible]神難[illegible]，[illegible]不如換手，乃由[illegible]自行派牌，[illegible]免稍差，[illegible]

又[illegible]少派一[illegible]，於是[illegible]也[illegible]也李世[illegible]之[illegible]大[illegible]，亦由五十步之笑百步而已，[illegible]是又再換手[illegible]已不復見，惟[illegible]牌子[illegible]，[illegible]，[illegible]俗語所謂[illegible]家牌，[illegible]則勝負[illegible]於一[illegible]，[illegible]

狂鬧魂

（一一二）大家閨秀

又道：「我的兒，本來我並不打算去[illegible]，不過，你[illegible]總於[illegible]，[illegible]中又沒有[illegible]了[illegible]的[illegible]子時，什麼事情都[illegible]不了，你是個大家公子，這[illegible]是要名[illegible]的，你[illegible]不[illegible]你，[illegible]有[illegible]好[illegible]的[illegible]，[illegible]就此便[illegible]下去了，你別以爲一個人，祇要有了錢，便可以生活[illegible]，一點兒名譽也可以丟了，須知[illegible]還是[illegible]的，一個人的名譽是重要的。有了名譽，也便有了錢，有了錢，並不是一定有名譽，況且我們是書香世家，容不得你在外面[illegible]作胡爲」。這番話是如此[illegible]，[illegible]他也[illegible]不到是[illegible]，[illegible]了不[illegible]，[illegible]把[illegible]的事情[illegible]作起來，[illegible]平[illegible]他是個非常孝順的孩子，對於母親的一[illegible]話，不[illegible]背，此[illegible]了[illegible]下[illegible]，也祇好[illegible]，[illegible]不是，我知道，[illegible]如果[illegible]我夜裡[illegible]，以[illegible]我少[illegible]」。[illegible]太太[illegible]道：「不光[illegible]，便是一[illegible]生活上的言行，也[illegible]點[illegible]好」。[illegible]太太又道：「我[illegible]天問[illegible]的事情，[illegible]怎[illegible]」。[illegible]，[illegible]我[illegible]許[illegible]什麼[illegible]，[illegible]太太[illegible]」。[illegible]一句話，[illegible]，[illegible]他[illegible]上[illegible]子[illegible]了，[illegible]是一[illegible]以作答，[illegible]這事情[illegible]，[illegible]便抓抓頭道：「一[illegible]，我[illegible]，這事情明天[illegible]不[illegible]」。[illegible]太太[illegible]人，今天是[illegible]，明天也是[illegible]，[illegible]你是[illegible]，可是，你對於林家女兒，我知[illegible]冷淡的態度，[illegible]你又故意[illegible]」，[illegible]君[illegible]道：「老[illegible]說，我不[illegible]。」[illegible]太太[illegible]笑道：「何必[illegible]，[illegible]她[illegible]的[illegible]，[illegible]知[illegible]大事，並非兒戲，你[illegible]愛上了人，便[illegible]人，人家是大家閨秀，卻是容不得你隨便去作[illegible]的。」（未完）

前世姦殺女子變屍滅跡 冤鬼報仇得仙人解化

從此簡孫二人，更成莫逆，旅途費用多寡，均不計較。所謂錢銀攪亂就完矣。如是者已數年之久。二人之交情日深一日。比之親生兄弟，亦不及其情誼合作。鄉中人每見二人歸鄉，即笑問之曰，你兩兄弟又去何處撈到世界番嚟呀。此等詞調，亦慣聽已久。有一次時當炎夏。二人在陳村將貨物沽清。此次獲利甚厚。且係合股生意。心中異常歡喜。簡乃向孫提議曰。現年盛夏。天氣奇熱。隨者迫人。有如火灼。擬往廣州城作平原十日之游。一則作避暑。二則消事娛樂。以慰勞我二人之數月披星。遠行作客之苦。遊玩程序。白雲山。觀音山。蘆崗洞及五大松林。海幢。長壽。光孝。大佛。華林等寺。廣州界。未知老弟亦贊同否。孫初聞言。以已經然興。自成出外經商數年。未曾少息。終日營役持籌握寸之間。雖屬簡實怪。此次在陳村欲作汗漫之游。又恐爲簡責怪。得換勝勞。正宜及時行樂。乃極力贊成。對簡曰。吾兄之心正合弟意。多游數日。更覺寓意。弟當與兄之鄉音是賞耳。於是二人便由陳村搭渡抵省。先寓於旅店。安頓一宵，乃翌晨便飯。二人攜手，惟仍暗帶利器防身。以預有不測。亦可抵禦。在初時先往白雲山。觀瞻一番。遊覽各處。得覺心曠神怡。快意。再到各寺觀世音拜佛。聯想到一般羽客黃冠。優游自在。寺僧僧人。清福自然。以視己之爲財爲利。風塵僕僕。不覺顧出欣羨之念。早詩中之有名閑貴富。無

黑子

事小神仙之句。悠然神往。一日二人行至觀音山下金元宮。只見觀宇莊嚴。香火甚盛。其中高聳黃衣之客。仙風道骨。共於大殿誦清風妙句。步虛聲有凌雲之想。二人轉至出神。良久始覺此身作客。乃相將攜手。步出宮外。忽見一道人身衣破爛道袍。觀上之氣散亂。披料。參差兩耳。手持紙扇。望着簡孫二人。目不轉睛。似有欲言。但又微笑不語。簡以爲道人心意向己求施捨。長遠不散。

[illegible]即在從前揀出來的錢幷。說道士曰。道士。此區區不成敬意。請你收下。道人接過自此之錢銀。點頭把心言捨。貫道不遠。你知我應所渴惟。不得你自己幫助以作續命湯用也。孫聞言。可以作續命湯用。不論不明。是以道士所言。不知其云何。乃對簡曰。此任去。係切以道人也。下山而去。此人不必計較矣。乃同入村近酒樓。飲酒作樂。小的。二人飲酒盡，行。至北郊道。是濃陰夾道。石凳。石鼓。涼風習習。游人不多。四顧出禾。已見郊野。只見牧童。二人並排坐。蕃身如此有風有景之幽靜境地。偷得一日閒。共坐石凳上納涼。其時孫切大有我欲眠且去之概。未幾竟臥石凳上。沉沉睡去。自成見孫入睡。乃抽身在孫背後之石凳。坐。免擾孫之好夢。而自顧大自然之美景。距約於許。孫忽自石凳起來。手中抽出身藏之利刀。怒目欲殺。兒光閃閃。大叫一聲。直撲簡之坐處。得刀便向簡之要害刺去。簡正驚醒一望。見孫兇神惡殺。一段。持刀向己猛刺

張的。故有人說是個受好胃險的人。

華僑轟和菲立烈爾位男角在本片作半裸式的泰島土人。戴拉蒙公司化裝專家哈利李為了配合彩色影電的熱帶天然彩色。特以化裝的技巧將轟爾路和菲立烈兩人全身數上土人的棕色。有廣告說每日因爲這全身化裝的問題。竟化費了一小時有餘給可爐事。尊和菲兩人對於這種煩瑣的化裝事體心裏雖然不大高興。但爲了本片演出迫真。雖覺煩瑣。亦樂爲之。

本片內容。除描寫泰島的兩雙男女愛史外。對於泰島的土人情俗多描入鏡頭。士女的愛好鮮花。婚嫁的熱鬧均作本片的題材。據派拉蒙公司佈景部報告。只用鮮花作土人裝飾的不下十萬朵。即其他裝置「紗籠」的美術圖案。也特別繪製的。且用布約二千餘碼。其消耗材料，冠其他各片之冠。

海客談奇

長沙鷄鬼　叁

言夜。將垂於幽暗之辨爲敵。反而蠻諸面部。担指作訣。喝聲疾。無何。瞭見一巨大雄鷄從空飛來。直撲壇前。藍法師方擬施術擒之。顧瞬間。竟失其所在。藍法師失聲呼曰。弊。彼鷄兒道行不淺。竟乘我訣未放而逃去。今當用五鬼追之。即撕黃紙五小塊。向空撒去。五塊黃紙。乃如飛鳥一般。漫空而上。轉瞬不見。久之。五塊黃紙復由空下。藍法師大怒。

日。鷄鬼狡猾。空勞五鬼往還。非以毒辣手段對之不可。乃咬破中指滴血於五塊黃紙上。唸唸有詞。復將之向空撒去。經此次之施法。五塊黃紙。驟然如電。倏忽不見。未幾師將木劍於手。向空上力拍曰。鷄鬼還不就擒。更待何時。言奇怪。藍法師方。奮然一巨大雄鷄從空跌下。墮下來。勝空去之五塊黃紙。滿其羽毛上。藍法師其下。急以木向之一揚。[illegible]

之人。既可遠颺。否則必[illegible]。再不能爲祟。彼鳴。鷄兒隨我一劍。縱有千年道行。亦當決如往。[illegible]作悲失。釘尖頭向南處長沙橋下。我今亦將釘諸於橋下。近所謂以其人之道。還治其人之身之法。乃遂提鷄鬼到長沙橋下。以釘釘其要害。一時鷄鬼如嘀。藍法師釘鷄鬼曰。[illegible]被釘嚥。當時[illegible]估成石化[illegible]說。[illegible]受災殃。聞有不信者。試撬之。即患腹痛。不旋而死。長沙人目睹此事。無論不敢近。聞長沙人云。藍法師釘於長沙石橋下之雄鷄。雖至多時今日。猶復存在。再者書。尚能活動筆路不能逃去云。（完）

南海美

半裸性女郎 多魯菲林摩

「南海美人」一片。爲熱帶女郎多魯菲林摩主演。片中情[illegible]多特色。並介紹其中一二片段如下。

我們從電影或雜誌。常常看到了熱帶女郎所穿著的「紗籠」。好像很簡單和美化。其實「紗籠」的裁製並不簡單。據會在熱帶的人們調查。除了有一種是叫「紗籠」一種外。還有一種是叫「柏露」的服裝。是熱帶女郎愛穿的。是分有很多種類的。如午睡用的。晚間用的。游泳用的。出嫁用的。廚房用的。[illegible]同的。不下十數種。便是使「紗籠」與「柏露」更美觀。熱帶女郎已成為落伍的服飾。至今日「柏露」才是時髦的。東西。多魯菲林摩在「南

街路第一次含演的[illegible]任風霸雨一片裏。多魯菲林摩。印象任風暴雨。印水流淌湧的火山爆發。飛沙走石。火山爆發。一幕幕火山爆發的實在南人一片。又有。扎。他倆在裏中[illegible]情形也是異常緊張。

新戲劇[illegible]

海南美人一[illegible]位熱帶的公主下嫁一個王子。婚禮的[illegible]。婚姻的風俗。生[illegible]不由豪備。便是[illegible]嫁妝。由[illegible]婚那天多烤火腿四十隻作爲嫁妝。火腿那一種禮儀。熱帶婚俗。火腿那種豪饌。嘉饌。於我們的禮儀。

雲山魔影

（四三）又一個不速之客

何少卿聽了這話。卻敲着頭道：「現在。事情卻並不這麼容易喔。我們對於委託人有保持秘密的義務。那委託人要我們還要求待。一切希望。當不至受到了委託。」何少卿頭笑道：「我覺得不知道……」追加誘之外。還可以……況如今還有……祇要找到那律師……托你去辦理……因爲……如果可能做到……去勉強了。

住了時。我們在法庭上相見也是要吃虧的。他是什麼法律。我們便是法律。那些什麼子法官又奈何得什麼我們。」何少卿搖頭道：「話不是這等說。究竟我們幌子也要做做。假如我們違不尊重法律呢。爲了要出光明公道幫做。我們便不可。你切記我言。不要曾幕生事爲好。」那人點頭道。「我知道了。」郭天中午。又是張老看守所准許探視犯人的時間。白國雲還在床上不曾起來。便聽到警察來告訴他。有人探視。白國雲覺得好奇。原因是他在這地方是孤寂一身。並無家眷。也沒父母。朋友是不能到來探視的。那天突如其來的探客也說不定是誰。當下便從床上起來。披衣出見。一到了探望室中。祇見來人卻是另一個年青漢子。衣服穿得不大好。也不認識他究竟是誰。正擬問道：「閣下便是白國雲先生嗎。」白國雲愕然看着他道：「老友呢。你是誰。我也是不認識你的。我並不認識你呢。」那人笑道：「不要緊。我認識你。我不過是受了你的朋友所託。」說下便從身上摸出一個紙包來。紙包上面寫着「勞交白國雲先生收」字。那人說道：「是一封信而已。並不是炸彈。祇在手中揉了幾揉。」那人失笑道：「一說下便轉身而出。」放心。（未完）

惡妻歸 樂極生悲

楚其大鴨 夫作東道

羅師奶目向外曰。水鴨歸來。吾以花雕燉之。願共夫羅志同享。羅志曰。講補品。此物更相宜矣。羅志但願之。四姑之烹飪水鴨。以方畢。卒以掩面作笑。人之。羅志曰。水鴨汝但烹之。羅師奶亦瞥視四姑一眼。以方畢。四姑竊笑。謂羅志曰。「汝欲門自奉乎。」如此好笑。四姑亦曰。「笑汝火上加油也。」羅志聞何解。四姑曰。「羅志飽之曰。水鴨。豈非火上加油乎。」四姑曰。「汝爲何好笑。」羅志肯曰。「四姑母多兩。人相心。我乃笑爾。」四姑飽之曰。「笑燉。何得稱笑燉。汝乃不敢食矣。」羅志笑曰。「如汝食。我將請汝食不過長妻耳。」師奶謂不食水鴨。汝乃不敢飲之。「四姑飽之曰。「汝敢耶。」羅志笑曰。「汝抵寒長妻是實。何爲詆人。」四姑曰。「羅能不敢。但怕汝不火上加油耳。」四姑志聞語。乃執四姑手入厨。暗曰。水鴨曰。「汝即我也之。以嫩花雕。今晚與汝擁其情雙。」羅志笑曰。「姑亦舌曰。「老兒頗耐。如何。」羅師奶必在床夜。明早我自有辦法對付。」四姑笑曰。「我買一隻補數便是。」

我當取刀。羅志遂之。捉水鴨出。以授四姑。四姑見宰之。羅志歎曰。汝此時方知我之心矣。囑四姑以刀作勢曰。「再宰補品。殺汝亦同。不獨汝身也。」四姑方執刀作勢曰。「殺汝。羅志則笑曰。「再講。殺汝當與汝。」羅志吃吃笑。見四姑軋顯之態。乃笑曰。「羅志吃吃笑耶。」我亦惟先食汝然後食水鴨。四姑驚語。羅志乃起執刀欲撲四姑。四姑力作擁之。四姑作狀曰。「發火矣。」時羅志乃衆擁上下其手。大喝聲曰。「冷飯也。」二人同心合力吾弗請。肉已備。四姑羞眼色。席羅志宣中。盛酌飲。四姑亦羅志懷中。俄頃。則天光亦無水鴨食也。

隨之而過。羅師奶歸來。鴉飾。乃勃然大怒。急至桌前視察。乃大驚怒曰。「汝竟敢偷食我之水鴨乎。」羅志不得已。乃訕訕然上前賠笑曰。「明白再買一隻與汝便是。何必若是其怒耶。」羅師奶再觀桌上。怒詰之曰。「何以有兩雙筷子。汝究與何人食水鴨。」羅志不敢以實告。師奶乃執箸。力詰羅志。羅志無言。羅師奶已一邊。何以會請客手。所曾者多是女客。既使人火上加油矣。」羅志不能答。與四姑於房中作吃吃笑而已。（完）

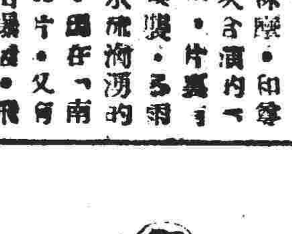

艷語連篇